

WEGEERHALTUNGSVERBAND

EISENWURZEN

Steyrstraße 42
4595 Waldneukirchen



Bearbeiter: Thorsten Huber

Telefon: 0664/888 64 971

Fax: 07257/7280-40

Homepage: <http://www.wev-ooe.at>

E-mail: eisenwurz@wev-ooe.at

18.03.2024

GESCHÄFTSBERICHT

2023

I. Organisation des Verbandes

a) Allgemeines

Anzahl der Gemeinden, die dem Weegerhaltungsverband angehören:

60

Einwohnerzahl des vom Weegerhaltungsverband zu betreuenden Gebietes:

Gemeinderatswahl 26. September 2021

Pol.Bezirk Kirchdorf/Kr.	60.147
Pol.Bezirk Linz-Land	90.947
Pol.Bezirk Steyr-Land	66.827
<hr/>	
Summe:	217.921
<hr/>	

Flächenausmaß des Verbandsgebietes

Pol.Bezirk Kirchdorf/Kr.	1.235,90 km ²
Pol.Bezirk Linz-Land	388,36 km ²
Pol.Bezirk Steyr-Land	972,81 km ²
<hr/>	
Summe:	2.597,07 km ²
<hr/>	

Zu betreuende Straßenkilometer des Weegerhaltungsverbandes 2021:

Pol.Bezirk Kirchdorf/Kr.	880,536 km
Pol.Bezirk Linz-Land	405,561 km
Pol.Bezirk Steyr-Land	943,678 km
<hr/>	
Summe:	2.229,775 km
<hr/>	

b) Rechtsform, Rechtsgrundlagen

Sämtliche Gemeinden des politischen Bezirkes Steyr-Land und ein Großteil der Gemeinden der Bezirke Kirchdorf/Kr. und Linz-Land haben im Herbst 1990 beschlossen, einen freiwilligen Gemeindeverband im Sinne des O.Ö. Gemeinde-Verbändegesetzes, LGBl. Nr.51/1988, für die Erhaltung des ländlichen Wegenetzes, kurz „Wegeerhaltungsverband Eisenwurzen“, zu bilden. Diese Vereinbarung wurde mit der 97. Verordnung der OÖ. Landesregierung vom 10. Dezember 1990 genehmigt. Aufgrund von Gesetzesänderungen wurde diese Vereinbarung mit der 71. Verordnung der OÖ. Landesregierung vom 29. Juli 2022 abgeändert.

Gegenwärtige Rechtsgrundlagen des Verbandes:

- LGBl. Nr. 71 Verordnung der Oö. Landesregierung vom 29. Juli 2022
- Satzung lt. Anlage zur oa. Verordnung
- OÖ. Gemeindeverbändegesetz 1988
- Oö. Straßengesetz 1991
- Oö. Gemeindeordnung 1990 idgF.

c) Aufgaben des Verbandes

Die durchzuführenden Erhaltungsmaßnahmen unterteilen sich in folgende Bereiche:

INSTANDHALTUNG:

- Behebung von Fahrbahnschäden (Beseitigung von Rissen, Sanierung der Fahrbahndecke, etc.)
- Wartung der Nebenanlagen (Bankette, Straßengräben, Entwässerungsanlagen, Leiteinrichtungen etc.)
- Freihalten des Lichtraumprofils

LAUFENDE INSTANDHALTUNG: Laufende Arbeiten die im Jahresarbeitsprogramm nicht erfasst werden können.

INSTANDSETZUNG:

Generalsanierung der Wege durch Austausch des Frostkoffers oder Tiefenfräsung unter Beigabe entsprechender Zuschlagstoffe mit Aufbringung eines neuen Fahrbahnbelages.

KATASTROPHENSCHÄDEN:

Durch Unwetter treten besonders in der Flyschzone des Alpenvorlandes immer wieder Katastrophenschäden auf. Diese Rutschungen, Setzungen und Abschwemmungen werden durch den Erhaltungsverband saniert.

d) Arbeitsdurchführung

Die oben angeführten Maßnahmen werden von der Geschäftsstelle des Wegeerhaltungsverbandes koordiniert und von Mitarbeitern des Landes Oberösterreich überwacht. Die Lohnkosten dieser Mitarbeiter werden nach den jeweils geltenden Stundensätzen dem Land Oberösterreich rückvergütet.

Sämtliche maschinelle Arbeiten werden ausschließlich an Privatfirmen vergeben.

e) Verbandsmitglieder**Bezirk Kirchdorf:**

<i>Gemeinde</i>		<i>km</i>
Gemeinde	Edlbach	23,413
Gemeinde	Grünburg	71,298
Gemeinde	Hinterstoder	22,195
Gemeinde	Inzersdorf	29,151
Gemeinde	Klaus	4,584
Marktgemeinde	Kremsmünster	57,843
Marktgemeinde	Micheldorf	29,153
Marktgemeinde	Molln	27,661
Gemeinde	Nußbach	59,133
Gemeinde	Oberschlierbach	25,323
Marktgemeinde	Pettenbach	94,323
Gemeinde	Ried/Trkr.	52,594
Gemeinde	Rosenau/Hp.	23,825
Gemeinde	Roßleithen	47,740
Gemeinde	St.Pankraz	16,565
Gemeinde	Schlierbach	22,429
Gemeinde	Spital/P.	56,258
Gemeinde	Steinbach/Zhbg.	48,425
Gemeinde	Steinbach/St.	66,006
Gemeinde	Vorderstoder	33,737
Marktgemeinde	Wartberg/Kr.	65,927
Marktgemeinde	Windischgarsten	2,953

Bezirk Linz-Land:

Gemeinde	Allhaming	26,165
Stadtgemeinde	Ansfelden	19,881
Marktgemeinde	Asten	2,149
Gemeinde	Eggendorf/Trkr.	10,611
Stadtgemeinde	Enns	35,660
Gemeinde	Hargelsberg	21,860
Gemeinde	Hofkirchen/Trkr.	13,775
Gemeinde	Kematen/Kr.	29,045
Gemeinde	Kirchberg-Thening	7,754
Marktgemeinde	Kronstorf	21,589

<i>Gemeinde</i>		<i>km</i>
Marktgemeinde	St.Florian	45,472
Marktgemeinde	Neuhofen/Kr.	20,995
Gemeinde	Niederneukirchen	34,983
Gemeinde	Offering	12,277
Gemeinde	Piberbach	29,461
Gemeinde	Pucking	19,589
Gemeinde	St.Marien	41,817
Marktgemeinde	Wilhering	12,478

Bezirk Steyr-Land:

Gemeinde	Adlwang	33,363
Gemeinde	Aschach/St.	45,974
Marktgemeinde	Bad Hall	16,608
Gemeinde	Dietach	2,652
Marktgemeinde	Gafrenz	36,884
Marktgemeinde	Garsten	77,493
Gemeinde	Großraming	86,071
Gemeinde	Laussa	56,503
Gemeinde	Losenstein	36,995
Gemeinde	Maria Neustift	79,938
Gemeinde	Pfarrkirchen/B.H.	14,371
Gemeinde	Reichraming	46,726
Gemeinde	Rohr/Kremstal	25,443
Gemeinde	St.Ulrich/St.	56,266
Gemeinde	Schiedlberg	50,444
Marktgemeinde	Sierning	33,527
Marktgemeinde	Ternberg	86,495
Gemeinde	Waldneukirchen	53,568
Marktgemeinde	Weyer	63,934
Marktgemeinde	Wolfers	40,423

f) Organe des Verbandes

Die Verbandsversammlung

Die Verbandsversammlung besteht aus den Vertretern jener Gemeinden, die Mitglieder des Wegeerhaltungsverbandes sind. Jede verbandsangehörige Gemeinde entsendet einen Vertreter. Die Stimmenanzahl der Gemeinde richtet sich nach der Gesamtlänge der von jeder Gemeinde in den Wegeerhaltungsverband eingebrachten Wege. Die Verbandsversammlung des Wegeerhaltungsverbandes Eisenwurzen besteht aus 60 Mitgliedern mit 127 Stimmanteilen.

Der Vorstand

Der Vorstand setzte sich im Berichtsjahr aus folgenden Mitgliedern zusammen:

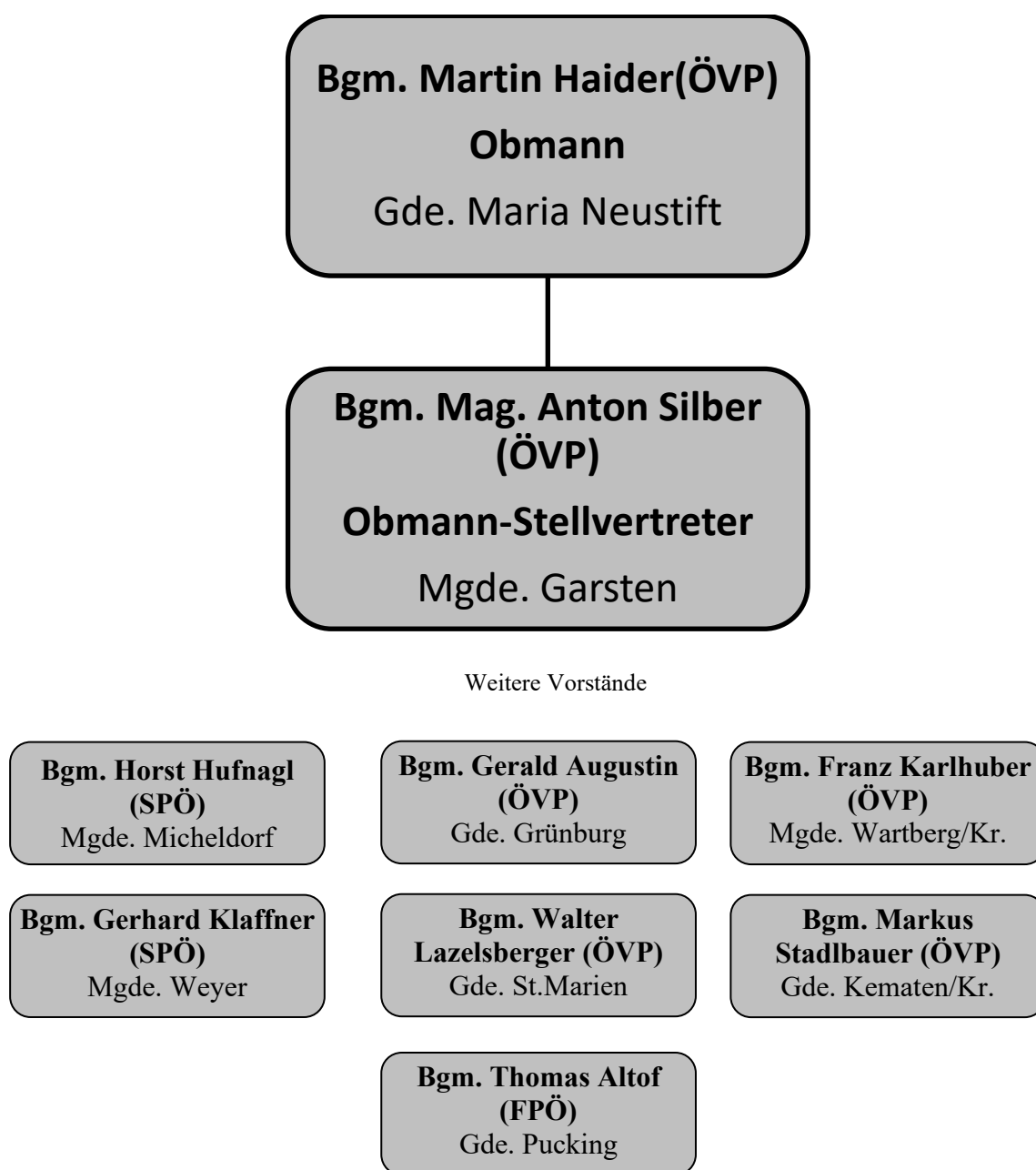

Der Prüfungsausschuss

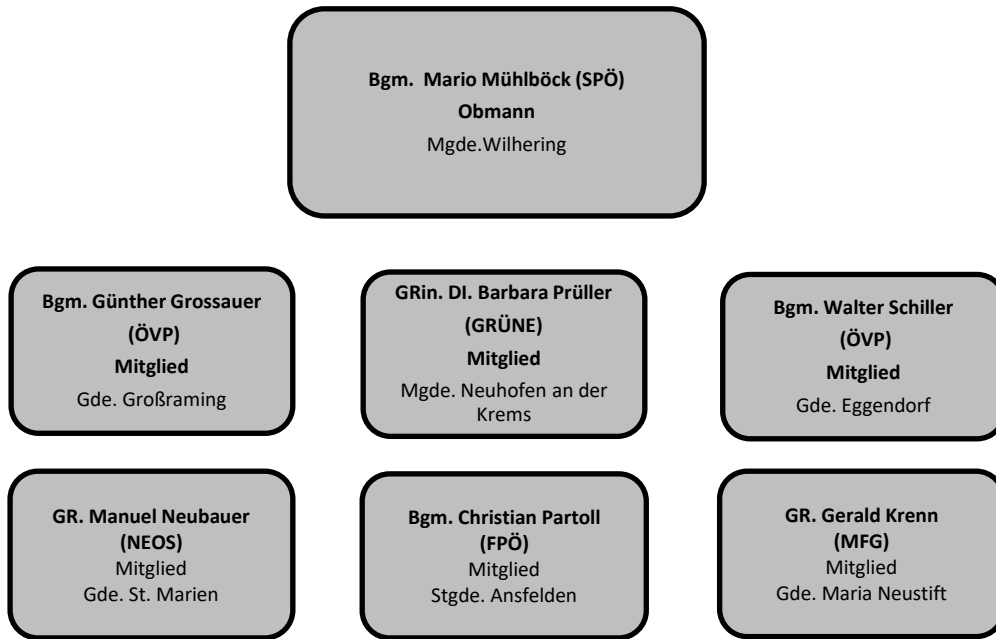

Geschäftsführung

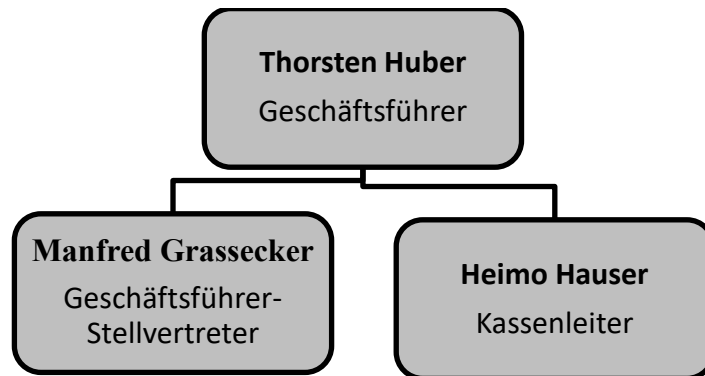

II. Finanzierung

EINNAHMEN

Straßen- und Wasserbau, Verkehr		
Landesbeiträge Instandhaltung	€	2.093.299,57
Landesbeiträge Instandsetzung	€	1.604.730,00
Landesbeiträge Katastrophenschäden	€	35.000,00
Gemeindebeiträge Instandhaltung	€	1.733.376,00
Gemeindebeiträge Instandsetzung	€	1.604.837,14
Gemeindebeiträge Katastrophenschäden	€	1.294.052,59
Sonstige Beiträge Instandhaltung	€	10.292,13
Finanzwirtschaft	€	9.402,67
<u>Auflösung Rücklage</u>		<u>1.482.620,73</u>
Summe der Jahreseinnahmen	€	8.384.990,10

AUSGABEN

Vertretungskörper und allg. Verwaltung	€	219.980,23
Straßen- und Wasserbau, Verkehr		
Instandhaltung	€	5.154.087,32
Laufende Instandhaltung	€	304.104,47
Instandsetzung	€	3.209.677,44
Katastrophenschäden	€	946.255,43
Einsenkungsmessungen	€	32.198,63
<u>Finanzwirtschaft</u>	€	<u>1.307,31</u>
Summe der Jahresausgaben	€	9.867.610,83

40901	Edlbach	Instandsetzungen	126.428,08
		Instandhaltungen	57.539,45
		Katastrophenschäden	20.205,26
			<hr/>
			204.172,79
40902	Grünburg	Instandsetzungen	0,00
		Instandhaltungen	106.361,16
		Katastrophenschäden	72.312,10
			<hr/>
			178.673,26
40903	Hinterstoder	Instandsetzungen	0,00
		Instandhaltungen	32.031,75
		Katastrophenschäden	78.983,70
			<hr/>
			111.015,45
40904	Inzersdorf im Kremstal	Instandsetzungen	59.964,55
		Instandhaltungen	19.914,93
		Katastrophenschäden	33.830,49
			<hr/>
			113.709,97
40906	Klaus an der Pyhrnbahn	Instandsetzungen	0,00
		Instandhaltungen	6.064,82
		Katastrophenschäden	1.864,80
			<hr/>
			7.929,62
40907	Kremsmünster	Instandsetzungen	166.674,65
		Instandhaltungen	86.808,69
		Katastrophenschäden	3.392,02
			<hr/>
			256.875,36
40908	Micheldorf in OÖ	Instandsetzungen	0,00
		Instandhaltungen	36.530,47
		Katastrophenschäden	57.040,65
			<hr/>
			93.571,12
40909	Molln	Instandsetzungen	0,00
		Instandhaltungen	13.193,12
		Katastrophenschäden	850,45
			<hr/>
			14.043,57
40910	Nußbach an der Krems	Instandsetzungen	0,00
		Instandhaltungen	57.544,72
		Katastrophenschäden	30.546,05
			<hr/>
			88.090,77
40911	Oberschlierbach	Instandsetzungen	0,00
		Instandhaltungen	25.350,84
		Katastrophenschäden	13.845,76
			<hr/>
			39.196,60
40912	Pettenbach	Instandsetzungen	0,00

		Instandhaltungen	84.851,48
		Katastrophenschäden	24.169,72
			109.021,20
40913	Ried im Traunkreis	Instandsetzungen	0,00
		Instandhaltungen	85.211,42
		Katastrophenschäden	28.127,22
			113.338,64
40914	Rosenau am Hengstpaß	Instandsetzungen	50.122,93
		Instandhaltungen	19.260,42
		Katastrophenschäden	17.729,55
			87.112,90
40915	Roßleithen	Instandsetzungen	69.935,99
		Instandhaltungen	77.110,28
		Katastrophenschäden	90.481,38
			237.527,65
40916	St. Pankraz	Instandsetzungen	0,00
		Instandhaltungen	10.108,20
		Katastrophenschäden	48.919,29
			59.027,49
40917	Schlierbach	Instandsetzungen	0,00
		Instandhaltungen	32.151,59
		Katastrophenschäden	4.237,50
			36.389,09
40918	Spital am Pyhrn	Instandsetzungen	61.738,88
		Instandhaltungen	39.941,82
		Katastrophenschäden	21.360,04
			123.040,74
40919	Steinbach am Ziehberg	Instandsetzungen	70.939,49
		Instandhaltungen	90.214,84
		Katastrophenschäden	31.268,71
			192.423,04
40920	Steinbach an der Steyr	Instandsetzungen	142.827,81
		Instandhaltungen	50.399,32
		Katastrophenschäden	29.589,80
			222.816,93
40921	Vorderstoder	Instandsetzungen	45.263,80
		Instandhaltungen	17.833,64
		Katastrophenschäden	73.009,49
			136.106,93
40922	Wartberg an der Krems	Instandsetzungen	31.701,60
		Instandhaltungen	16.622,92
		Katastrophenschäden	54.060,52
			102.385,04
40923	Windischgarsten	Instandsetzungen	0,00

	Instandhaltungen	2.589,61
	Katastrophenschäden	6.701,94
		9.291,55
41001 Allhaming	Instandsetzungen	28.432,82
	Instandhaltungen	27.828,06
	Katastrophenschäden	1.729,80
		57.990,68
41002 Ansfelden	Instandsetzungen	0,00
	Instandhaltungen	14.832,37
	Katastrophenschäden	10.151,13
		24.983,50
41003 Asten	Instandsetzungen	0,00
	Instandhaltungen	1.359,14
	Katastrophenschäden	0,00
		1.359,14
41004 Eggendorf im Traunkreis	Instandsetzungen	0,00
	Instandhaltungen	16.037,57
	Katastrophenschäden	0,00
		16.037,57
41005 Enns	Instandsetzungen	75.554,17
	Instandhaltungen	89.585,18
	Katastrophenschäden	0,00
		165.139,35
41006 Hargelsberg	Instandsetzungen	0,00
	Instandhaltungen	7.409,15
	Katastrophenschäden	0,00
		7.409,15
41008 Hofkirchen im Traunkreis	Instandsetzungen	0,00
	Instandhaltungen	5.455,98
	Katastrophenschäden	0,00
		5.455,98
41009 Kematen an der Krems	Instandsetzungen	0,00
	Instandhaltungen	14.024,31
	Katastrophenschäden	2.878,80
		16.903,11
41010 Kirchberg-Thening	Instandsetzungen	0,00
	Instandhaltungen	3.301,95
	Katastrophenschäden	2.903,82
		6.205,77
41011 Kronstorf	Instandsetzungen	0,00
	Instandhaltungen	19.100,26
	Katastrophenschäden	0,00
		19.100,26
41013 St.Florian	Instandsetzungen	0,00

	Instandhaltungen	34.929,66
	Katastrophenschäden	14.000,89
		48.930,55
41014	Neuhofen an der Krems	
	Instandsetzungen	0,00
	Instandhaltungen	13.683,25
	Katastrophenschäden	6.065,16
		19.748,41
41015	Niederneukirchen	
	Instandsetzungen	85.000,00
	Instandhaltungen	37.477,52
	Katastrophenschäden	3.579,95
		126.057,47
41016	Oftring	
	Instandsetzungen	0,00
	Instandhaltungen	6.826,58
	Katastrophenschäden	0,00
		6.826,58
41018	Piberbach	
	Instandsetzungen	27.757,29
	Instandhaltungen	32.638,99
	Katastrophenschäden	21.337,98
		81.734,26
41019	Pucking	
	Instandsetzungen	0,00
	Instandhaltungen	2.888,45
	Katastrophenschäden	6.719,46
		9.607,91
41020	St. Marien	
	Instandsetzungen	0,00
	Instandhaltungen	84.184,76
	Katastrophenschäden	5.541,35
		89.726,11
41022	Wilhering	
	Instandsetzungen	15.392,91
	Instandhaltungen	23.034,46
	Katastrophenschäden	0,00
		38.427,37
41501	Adlwang	
	Instandsetzungen	0,00
	Instandhaltungen	27.784,68
	Katastrophenschäden	42.622,68
		70.407,36
41502	Aschach an der Steyr	
	Instandsetzungen	85.175,15
	Instandhaltungen	79.652,43
	Katastrophenschäden	6.628,68
		171.456,26
41503	Bad Hall	
	Instandsetzungen	0,00
	Instandhaltungen	29.838,91
	Katastrophenschäden	0,00
		29.838,91
41504	Dietach	
	Instandsetzungen	0,00

	Instandhaltungen	16.846,88
	Katastrophenschäden	0
		16.846,88
41505	Gafrenz	
	Instandsetzungen	120.003,79
	Instandhaltungen	29.544,75
	Katastrophenschäden	0,00
		149.548,54
41506	Garsten	
	Instandsetzungen	178.877,77
	Instandhaltungen	70.834,05
	Katastrophenschäden	50.464,30
		300.176,12
41507	Großraming	
	Instandsetzungen	156.492,17
	Instandhaltungen	71.280,43
	Katastrophenschäden	5.827,78
		233.600,38
41508	Laussa	
	Instandsetzungen	16.021,35
	Instandhaltungen	61.382,23
	Katastrophenschäden	0,00
		77.403,58
41509	Losenstein	
	Instandsetzungen	0,00
	Instandhaltungen	51.211,88
	Katastrophenschäden	31.098,24
		82.310,12
41510	Maria Neustift	
	Instandsetzungen	49.875,89
	Instandhaltungen	103.684,29
	Katastrophenschäden	170.234,72
		323.794,90
41511	Pfarrkirchen bei Bad Hall	
	Instandsetzungen	0,00
	Instandhaltungen	24.246,83
	Katastrophenschäden	15.500,00
		39.746,83
41512	Reichraming	
	Instandsetzungen	0,00
	Instandhaltungen	73.576,25
	Katastrophenschäden	36.462,83
		110.039,08
41513	Rohr im Kremstal	
	Instandsetzungen	0,00
	Instandhaltungen	22.871,00
	Katastrophenschäden	16.286,74
		39.157,74
41514	St. Ulrich bei Steyr	
	Instandsetzungen	124.890,75
	Instandhaltungen	96.629,80
	Katastrophenschäden	20.724,29
		242.244,84
41515	Schiedlberg	
	Instandsetzungen	140.000,00

WEV – EISENWURZEN GESCHÄFTSBERICHT 2023

	Instandhaltungen	57.588,32
	Katastrophenschäden	137,21
		197.725,53
41516 Sierning	Instandsetzungen	149.499,92
	Instandhaltungen	58.852,76
	Katastrophenschäden	10.983,16
		219.335,84
41517 Ternberg	Instandsetzungen	252.305,17
	Instandhaltungen	134.976,80
	Katastrophenschäden	0,00
		387.281,97
41518 Waldneukirchen	Instandsetzungen	112.500,00
	Instandhaltungen	58.428,03
	Katastrophenschäden	1.369,29
		172.297,32
41521 Wolfern	Instandsetzungen	66.116,15
	Instandhaltungen	71.722,14
	Katastrophenschäden	0,00
		137.838,29
41522 Weyer	Instandsetzungen	114.061,68
	Instandhaltungen	82.298,29
	Katastrophenschäden	37.605,78
		233.965,75

III. Tätigkeiten

Lichtraum:	Lichtraumprofile wurden freigehalten	20.000 m
Bankette:	Bankette wurden abgezogen, Wassergräben und Durchlässe geräumt	156.000 m
Profilieren:	Geringfügige Verdrückungen wurden mittels Asphalt profiliert	14.000 m²
EOB:	Oberflächen = Bitumenemulsion + Splitt	13.000 m²
DDK:	Dünnschichtbeläge im Kaltmischverfahren	5.000 m²
AC 11:	Dünnschichtdecken mit Heißmischgut	9.000 m²
AC 16:	Deckensanierungen mit Bitukies	28.000 m²
Tragschichtsanierung:	Unterbauverstärkung – Austausch – Stabilisierung	30.000m²
Sanierung von Rutschungen:	Steinschichtungen mit Wurfsteinen	5.000m²
Schlaglochanierung:	Verfüllung der Frostraufrübe	10.000m²

Instandsetzung

In der Instandsetzung wurden im vergangenen Jahr 41 Güterwegabschnitte mit einer Gesamtlänge von rd. 25 km generalsaniert. Bei diesen Straßen wurde der Unterbau verstärkt, Drainagen bzw. die Entwässerungseinrichtungen erneuert, Bitukiese aufgebracht sowie die Bankette und Straßengräben wiederhergestellt. In diesem Bereich wurden Ausgaben in der Höhe von € 3.270.00,00 getätigt.

KATASTROPHENSCHÄDEN

Im Gebiet des Wegeerhaltungsverbandes Eisenwurzen sind im abgelaufenen Jahr 41 Katastrophenschäden mit 827.200 Euro geschätzten Kosten aufgetreten.